

Satzung zur Erhebung von wiederkehrenden Beiträgen für den Ausbau von Verkehrsanlagen

(Ausbaubeitragssatzung wiederkehrende Beiträge der Ortsgemeinde Kindsbach)



vom 22. November 2023

Der Gemeinderat Kindsbach beschließt aufgrund des § 24 der Gemeindeordnung (GemO) und der §§ 2 Abs. 1, 7, 10 und 10 a des Kommunalabgabengesetzes (KAG) folgende Satzung

INHALTSÜBERSICHT:

- § 1 Erhebung von Ausbaubeiträgen
- § 2 Beitragsfähige Verkehrsanlagen
- § 3 Ermittlungsgebiete
- § 4 Gegenstand der Beitragspflicht
- § 5 Gemeindeanteil
- § 6 Beitragsmaßstab
- § 7 Eckgrundstücke und durchlaufende Grundstücke
- § 8 Entstehung des Beitragsanspruches
- § 9 Vorausleistungen
- § 10 Ablösung des Ausbaubeitrages
- § 11 Beitragsschuldner
- § 12 Veranlagung und Fälligkeit
- § 13 Übergangs- bzw. Verschonungsregelung
- § 14 Öffentliche Last

§ 1

Erhebung von Ausbaubeiträgen

(1) Die Gemeinde Kindsbach erhebt wiederkehrende Beiträge für die Herstellung und den Ausbau von Verkehrsanlagen nach den Bestimmungen des KAG und dieser Satzung.

(2) Ausbaubeiträge werden für alle Maßnahmen an Verkehrsanlagen, die der Erneuerung, der Erweiterung, dem Umbau oder der Verbesserung dienen, erhoben.

1. "Erneuerung" ist die Wiederherstellung einer vorhandenen, ganz oder teilweise unbrauchbaren, abgenutzten oder schadhafte Anlage in einen dem regelmäßigen Verkehrsbedürfnis genügenden Zustand,
2. "Erweiterung" ist jede flächenmäßige Vergrößerung einer fertiggestellten Anlage oder deren Ergänzung durch weitere Teile,
3. "Umbau" ist jede nachhaltige technische Veränderung an der Verkehrsanlage,
4. "Verbesserung" sind alle Maßnahmen zur Hebung der Funktion, der Änderung der Verkehrsbedeutung i.S. der Hervorhebung des Anliegervorteiles sowie der Beschaffenheit und Leistungsfähigkeit einer Anlage.

(3) Die Bestimmungen dieser Satzung gelten auch für die Herstellung von Verkehrsanlagen, die nicht nach dem Baugesetzbuch (BauGB) beitragsfähig ist.

(4) Die Bestimmungen dieser Satzung gelten nicht, soweit Kostenerstattungsbeträge nach §§ 135 a-c BauGB zu erheben sind.

(5) Ausbaubeiträge nach dieser Satzung werden nicht erhoben, wenn die Kosten der Beitragserhebung außer Verhältnis zu dem zu erwartenden Beitragsaufkommen stehen.

§ 2

Beitragsfähige Verkehrsanlagen

(1) Beitragsfähig ist der Aufwand für die öffentlichen Straßen, Wege und Plätze sowie selbstständige Parkflächen und Grünanlagen sowie für selbstständige Fuß- und Radwege.

(2) Nicht beitragsfähig ist der Aufwand für Brückenbauwerke, Tunnels und Unterführungen mit den dazugehörigen Rampen, mit Ausnahme des Aufwands für Fahrbahndecke und Fußwegbelags.

§ 3

Ermittlungsgebiete

(1) Sämtliche zum Anbau bestimmte Verkehrsanlagen folgender Gebiete bilden jeweils einheitliche öffentliche Einrichtungen (Abrechnungseinheiten), wie sie sich aus dem als Anlage 1 beigefügten Plänen ergeben.

1. Die Abrechnungseinheit 1 wird gebildet vom Wohngebiet Kindsbach

2. Die Abrechnungseinheit 2 wird gebildet vom Gewerbegebiet Ost Kindsbach

Die Begründung für die Ausgestaltung der einheitlichen öffentlichen Einrichtungen ist dieser Satzung als Anlage 2 beigefügt.

(2) Der beitragsfähige Aufwand wird für die eine Abrechnungseinheit bildenden Verkehrsanlagen nach den jährlichen Investitionsaufwendungen in den Abrechnungseinheiten nach Abs. 1 ermittelt.

§ 4

Gegenstand der Beitragspflicht

Der Beitragspflicht unterliegen alle baulich, gewerblich, industriell oder in ähnlicher Weise nutzbaren Grundstücke, die die rechtliche und tatsächliche Möglichkeit einer Zufahrt oder eines Zugangs zu einer in der Abrechnungseinheit gelegenen Verkehrsanlage haben.

§ 5

Gemeindeanteil

Der Gemeindeanteil beträgt für die Abrechnungseinheit 1 Wohngebiet Kindsbach 30 %.

Der Gemeindeanteil beträgt für die Abrechnungseinheit 2 Gewerbegebiet Ost 30 %.

§ 6

Beitragsmaßstab

(1) Maßstab ist die Grundstücksfläche mit Zuschlägen für Vollgeschosse. Der Zuschlag je Vollgeschoss beträgt 10 v.H. Vollgeschosse im Sinne dieser Regelung sind Vollgeschosse im Sinne der Landesbauordnung.

(2) Als Grundstücksfläche nach Abs. 1 gilt:

1. In beplanten Gebieten die überplante Grundstücksfläche. Ist das Grundstück nur teilweise überplant und ist der unbeplante Grundstücksteil dem Innenbereich nach § 34 BauGB zuzuordnen, gilt als Grundstücksfläche die Fläche des Buchgrundstücks; Nr. 2 ist ggf. entsprechend anzuwenden.
2. Liegen Grundstücke innerhalb eines im Zusammenhang bebauten Ortsteiles (§ 34 BauGB), sind zu berücksichtigen:
 - a) bei Grundstücken, die an eine Verkehrsanlage angrenzen, die Fläche von dieser bis zu einer Tiefe von 40 m.
 - b) bei Grundstücken, die nicht an eine Verkehrsanlage angrenzen, mit dieser aber durch einen eigenen Weg oder durch einen Zugang verbunden sind (Hinterliegergrundstück), die Fläche von der zu der Verkehrsanlage hin liegenden Grundstücksseite bis zu einer Tiefe

von 40 m. Grundstücksteile, die ausschließlich eine wegemäßige Verbindung darstellen, bleiben bei der Bestimmung der Grundstückstiefe nach a) und b) unberücksichtigt.

- c) Sind die jenseits der nach a) und b) angeordneten Tiefenbegrenzungslinie liegenden Grundstücksteile aufgrund der Umgebungsbebauung baulich oder in ähnlicher Weise selbständig nutzbar (Hinterbebauung in zweiter Baureihe), wird die Fläche bis zu einer Tiefe von 80m zugrunde gelegt.

Sind die hinteren Grundstücksteile nicht in diesem Sinne selbständig nutzbar und geht die tatsächliche bauliche, gewerbliche, industrielle oder ähnliche Nutzung der innerhalb der Tiefenbegrenzung liegenden Grundstücksteile über die tiefenmäßige Begrenzung nach a) und b) hinaus, so verschiebt sich die Tiefenbegrenzungslinie zur hinteren Grenze der tatsächlichen Nutzung.

Wird ein Grundstück jenseits der in Satz 1 angeordneten erhöhten Tiefenbegrenzungslinie tatsächlich baulich, gewerblich, industriell oder ähnlich genutzt, so verschiebt sich die Tiefenbegrenzungslinie zur hinteren Grenze der tatsächlichen Nutzung.

3. Bei Grundstücken, für die im Bebauungsplan die Nutzung als Sportplatz, Freibad, Festplatz, Campingplatz, Dauerkleingarten oder Friedhof festgesetzt ist, die Fläche des im Geltungsbereich des Bebauungsplanes liegenden Grundstückes oder Grundstücksteiles vervielfacht mit 0,5. Bei Grundstücken, die innerhalb eines im Zusammenhang bebauten Ortsteiles (§ 34 BauGB) tatsächlich so genutzt werden, die Fläche des Grundstücks – gegebenenfalls unter Berücksichtigung der nach Nr. 2 angeordneten Tiefenbegrenzung – vervielfacht mit 0,5.

(3) Für die Zahl der Vollgeschosse nach Abs. 1 gilt:

1. Für beplante Grundstücke wird die im Bebauungsplan festgesetzte zulässige Zahl der Vollgeschosse zugrundegelegt.
2. Bei Grundstücken, für die im Bebauungsplan nicht die Zahl der Vollgeschosse, sondern eine Baumassenzahl festgesetzt ist, gilt die durch 3,5 geteilte höchstzulässige Baumassenzahl. Ist auch eine Baumassenzahl nicht festgesetzt, dafür aber die Höhe der baulichen Anlagen in Form der Trauf- oder Firsthöhe, so gilt die durch 2,6 geteilte höchstzulässige Trauf- oder Firsthöhe. Sind beide Höhen festgesetzt, so gilt die höchstzulässige Traufhöhe. Soweit der Bebauungsplan keine Festsetzungen trifft, gilt als Traufhöhe der Schnittpunkt der Außenseite der Dachhaut mit der seitlichen Außenwand. Die Höhe ist in der Gebäudemitte zu messen. Bruchzahlen werden auf volle Zahlen auf- oder abgerundet.
3. Soweit kein Bebauungsplan besteht, gilt
 - a) die Zahl der auf den Grundstücken der näheren Umgebung überwiegend vorhandenen Vollgeschosse; ist ein Grundstück bereits bebaut und ist die dabei tatsächlich verwirklichte Vollgeschoszahl höher als die in der näheren Umgebung, so ist die tatsächlich verwirklichte Vollgeschoszahl zugrunde zu legen.
 - b) bei Grundstücken, die mit einer Kirche bebaut sind, die Zahl von zwei Vollgeschossen. Dies gilt für Türme, die nicht Wohnzwecken, gewerblichen oder industriellen Zwecken oder einer freiberuflichen Nutzung dienen, entsprechend.
4. Ist nach den Nummern 1 – 3 eine Vollgeschoszahl nicht feststellbar, so ist die tatsächlich vorhandene Traufhöhe geteilt durch 2,6 anzusetzen, wobei Bruchzahlen auf ganze Zahlen auf-

und abzurunden sind. Als Traufhöhe gilt der Schnittpunkt der Außenseite der Dachhaut mit der seitlichen Außenwand. Die Höhe ist in der Gebäudemitte zu messen.

5. Bei Grundstücken, für die im Bebauungsplan eine sonstige Nutzung festgesetzt ist oder die außerhalb von Bebauungsplangebieten tatsächlich so genutzt werden (z.B. Sport-, Fest- und Campingplätze, Freibäder, Friedhöfe), wird bei vorhandener Bebauung die tatsächliche Zahl der Vollgeschosse angesetzt, in jedem Fall mindestens jedoch ein Vollgeschoss.
6. Bei Grundstücken, auf denen nur Garagen oder Stellplätze errichtet werden dürfen, gilt die festgesetzte Zahl der Geschosse oder, soweit keine Festsetzung erfolgt ist, die tatsächliche Zahl der Garagen- oder Stellplatzgeschosse, mindestens jedoch ein Vollgeschoss.¹
7. Bei Grundstücken, die im Geltungsbereich von Satzungen nach § 34 Abs. 4 BauGB liegen, werden zur Ermittlung der Beitragsflächen die Vorschriften entsprechend angewandt, wie sie bestehen für
 - a) Grundstücke in Bebauungsplangebieten, wenn in der Satzung Bestimmungen über das zulässige Nutzungsmaß getroffen sind,
 - b) unbepflanzten Grundstücke, wenn die Satzung keine Bestimmungen über das zulässige Nutzungsmaß enthält.
8. Die Zahl der tatsächlich vorhandenen oder sich durch Umrechnung ergebenden Vollgeschosse gilt, wenn sie höher ist als die Zahl der Vollgeschosse nach den vorstehenden Regelungen.
9. Sind auf einem Grundstück mehrere Gebäude mit unterschiedlicher Zahl von Vollgeschossen zulässig oder vorhanden, gilt die bei der überwiegenden Baumasse vorhandene Zahl.

(4) Für Grundstücke in Kern-, Gewerbe- und Gewerbegebiet Osten wird die nach den vorstehenden Regelungen ermittelte und gewichtete Grundstücksfläche um 20 v.H. erhöht. Dies gilt entsprechend für ausschließlich gewerblich, industriell oder in ähnlicher Weise genutzte Grundstücke in sonstigen Baugebieten.

Bei teilweise gewerblich, industriell oder in ähnlicher Weise genutzten Grundstücken (gemischt genutzte Grundstücke) in sonstigen Baugebieten erhöhen sich die Maßstabsdaten um 10 v.H.

§ 7

Eckgrundstücke und durchlaufende Grundstücke

(1) Grundstücke, die sowohl von einer nach § 13 dieser Satzung verschonten Verkehrsanlage erschlossen sind als auch von einer oder mehreren weiteren Verkehrsanlage(n) der Abrechnungseinheit erschlossen sind, werden nur mit 50 % ihrer gewichteten Grundstücksfläche angesetzt.

(2) Kommt für eine oder mehrere der Verkehrsanlagen nach Abs. 1 die Tiefenbegrenzung nach § 6 Abs. 2 dieser Satzung zur Anwendung, gilt die Regelung des Abs. 1 nur für die sich überschneidenden Grundstücksteile.

¹

§ 8

Entstehung des Beitragsanspruches

Der Beitragsanspruch entsteht mit Ablauf des 31. Dezember für das abgelaufene Jahr.

§ 9

Vorausleistungen

(1) Ab Beginn des Erhebungszeitraumes können von der Gemeinde Kindsbach Vorausleistungen auf wiederkehrende Beiträge erhoben werden.

(2) Die Vorausleistungen werden nach der voraussichtlichen Beitragshöhe für das laufende Jahr bemessen.

§ 10

Ablösung des Ausbaubeitrages

Die Ablösung wiederkehrender Beiträge kann jederzeit für einen Zeitraum von bis zu 10 Jahren vereinbart werden. Der Ablösung wird unter Berücksichtigung der zu erwartenden Kostenentwicklung die abgezinsten voraussichtliche Beitragsschuld zugrunde gelegt.

§ 11

Beitragsschuldner

Alternative 1

(1) Beitragsschuldner ist, wer im Zeitpunkt der Bekanntgabe des Beitragsbescheides Eigentümer oder dinglich Nutzungsberechtigter des Grundstückes ist.

(2) Mehrere Beitragsschuldner sind Gesamtschuldner.

§ 12

Veranlagung und Fälligkeit

(1) Die wiederkehrenden Beiträge und die Vorausleistungen darauf werden durch schriftlichen Bescheid festgesetzt und sind in drei Monatsbeiträgen fällig. Der erste Beitrag ist einen Monat nach Bekanntgabe des Bescheides fällig.

(2) Der Beitragsbescheid enthält:

1. die Bezeichnung des Beitrages,
2. den Namen des Beitragsschuldners,
3. die Bezeichnung des Grundstückes,
4. den zu zahlenden Betrag,
5. die Berechnung des zu zahlenden Betrages unter Mitteilung der beitragsfähigen Kosten, des Gemeindeanteils und der Berechnungsgrundlagen nach dieser Satzung,

6. die Festsetzung des Fälligkeitstermins,
7. die Eröffnung, dass der Beitrag als öffentliche Last auf dem Grundstück ruht, und
8. eine Rechtsbehelfsbelehrung.

(3) Die Grundlagen für die Festsetzung wiederkehrender Beiträge können durch besonderen Bescheid (Feststellungsbescheid) festgestellt werden.

§ 13 **Übergangs- bzw. Verschonungsregelung**

(1) Gemäß § 10a Abs. 6 KAG wird festgelegt, dass Grundstücke, vorbehaltlich § 7 Absätze 1 und 2 dieser Satzung, erstmals bei der Ermittlung des wiederkehrenden Beitrages berücksichtigt und beitragspflichtig werden, nach

- a) 16 Jahren bei kompletter Herstellung der Verkehrsanlage,
- b) 12 Jahren bei Herstellung der Fahrbahn,
- c) 8 Jahren bei Herstellung des Gehweges,
- d) 4 Jahren bei Herstellung der Beleuchtung bzw. durchgeführten Veranlagungen für Grunderwerb, Straßenoberflächenentwässerungskosten oder anderer Teilanlagen.

Die Übergangsregelung bei Maßnahmen nach den Buchst. a) bis d) gilt auch bei der Erneuerung, der Erweiterung, dem Umbau und der Verbesserung von Verkehrsanlagen. Erfassen eine oder mehrere Maßnahmen mehrere Teileinrichtungen, so findet eine Addition der unter den Buchstaben b) bis d) aufgeführten Verschonungsfristen nicht statt; es gilt dann die jeweils erreichte höhere Verschonungsdauer.

Die Übergangsregelung beginnt jeweils zu dem Zeitpunkt, in dem die sachlichen Beitragspflichten für die Erschließungsbeiträge nach dem BauGB bzw. für die Ausbaubeiträge nach dem KAG entstanden sind.

(2) Erfolgte die Herstellung der Verkehrsanlage aufgrund von Verträgen (insbes. Erschließungsverträge), so wird gem. § 10 a Abs. 6 Satz 1 KAG die Verschonungsdauer auf 16 Jahre festgesetzt. Die Übergangsregelung gilt ab dem Zeitpunkt, in dem Prüfung der Abrechnung der vertraglichen Leistung und die Widmung der Verkehrsanlage erfolgt sind.

(3) Bei Grundstücken, die in einem förmlich festgelegten Sanierungsgebiet zu Ausgleichsbeträgen herangezogen werden bzw. worden sind², wird gem. § 10 a Abs. 6 Satz 1 KAG die Verschonungsdauer anhand des Umfangs der einmaligen Belastung wie folgt festgelegt:

0,01 bis 2,00 € pro qm Grundstücksfläche – zwei Jahre Verschonung

2,01 bis 4,00 € pro qm Grundstücksfläche – vier Jahre Verschonung

4,01 bis 6,00 € pro qm Grundstücksfläche – sechs Jahre Verschonung

6,01 bis 8,00 € pro qm Grundstücksfläche – acht Jahre Verschonung

8,01 bis 10,00 € pro qm Grundstücksfläche – zehn Jahre Verschonung

10,01 bis 12,00 € pro qm Grundstücksfläche – zwölf Jahre Verschonung

12,01 bis 14,00 € pro qm Grundstücksfläche – 14 Jahre Verschonung

14,01 bis 16,00 € pro qm Grundstücksfläche – 16 Jahre Verschonung

16,01 bis 18,00 € pro qm Grundstücksfläche – 18 Jahre Verschonung

Mehr als 18,00 € pro qm Grundstücksfläche – 20 Jahre Verschonung

Die Verschonung beginnt zu dem Zeitpunkt des Entstehens der sachlichen Ausgleichsbetragspflichten.

§ 14 Öffentliche Last

Der wiederkehrende Straßenausbaubeitrag liegt als öffentliche Last auf dem Grundstück.³

§ 15 In-Kraft-Treten

Diese Satzung tritt zum 01.09.2023 in Kraft. Gleichzeitig tritt die bisherige Satzung über die Erhebung einmaliger Beiträge „Ausbaubeiträge Einzelabrechnung“ zum 01.09.2023 außer Kraft.

Soweit Beitragsansprüche nach vorhergehenden Satzungen entstanden sind, bleiben diese hiervon unberührt und es gelten insoweit für diese die bisherigen Regelungen weiter.

Kindsbach, den 27. November 2023

gez. Knut Böhlke
Ortsbürgermeister

Anlage 1 Abrechnungseinheit 2 Gewerbegebiet Ost

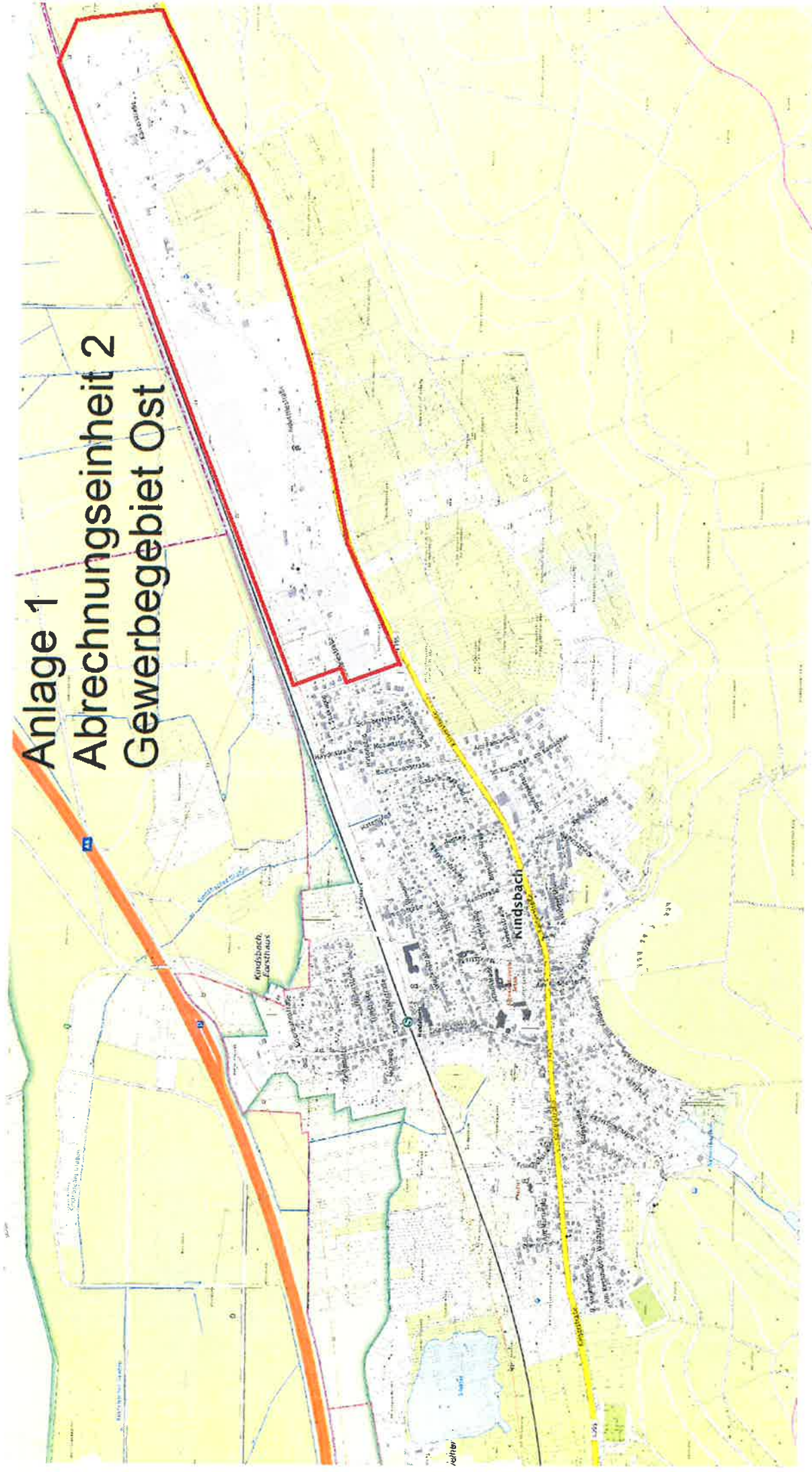

Anlage 1 Abrechnungseinheit 1 Wohngebiet

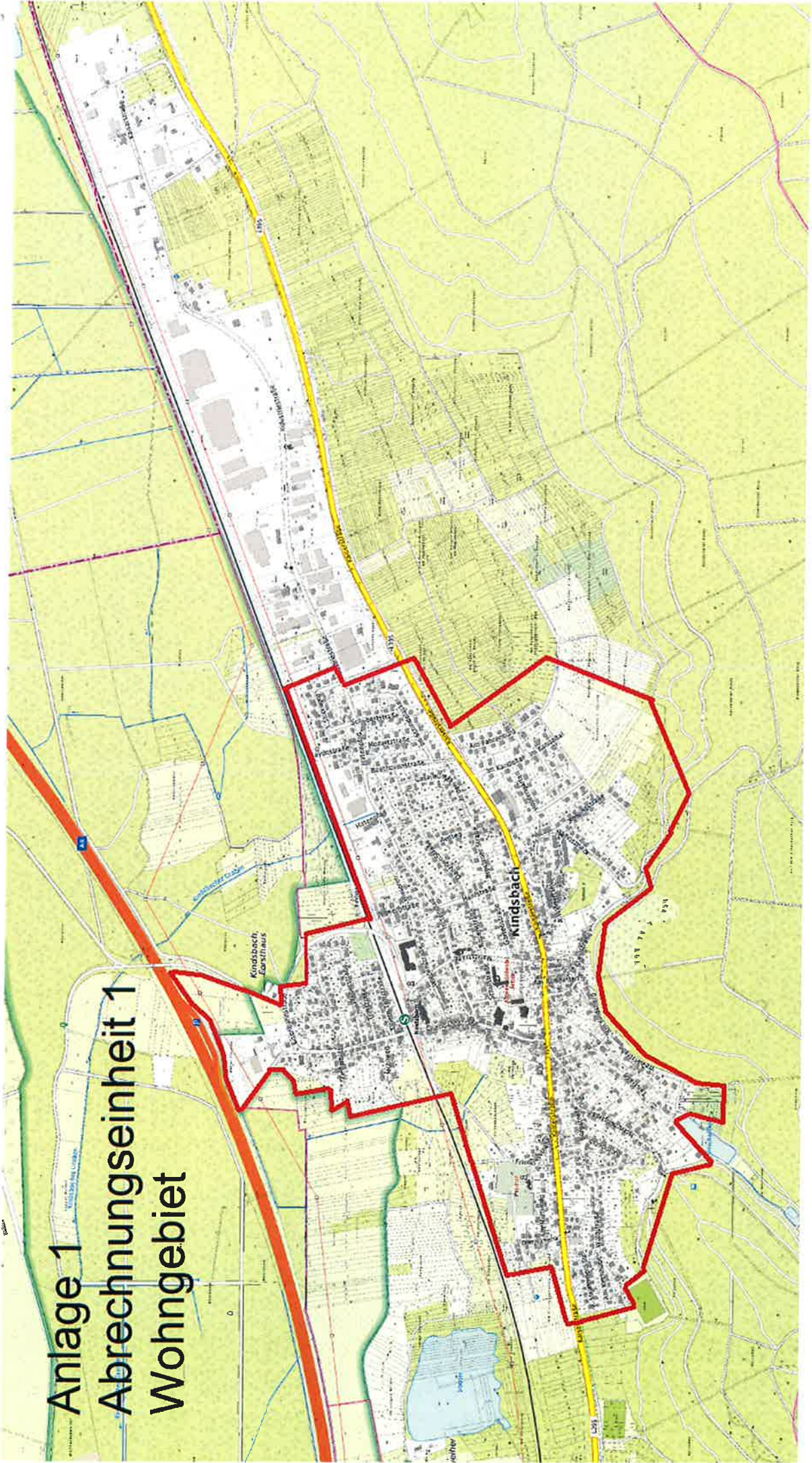

Anlage 2

Begründung der Festlegung der Abrechnungseinheiten der Gemeinde Kindsbach gemäß § 10a Abs. 1 S. 9 KAG in Verbindung mit § 3 Abs. 1 der Satzung zur Erhebung von wiederkehrenden Beiträgen für den Ausbau öffentlicher Verkehrsanlagen in der Ortsgemeinde Kindsbach (Ausbaubeitragssatzung Wiederkehrender Beitrag).

Festlegung der Abrechnungseinheiten (AE) Das Gemeindegebiet von Kindsbach wird in die nachfolgenden 2 Abrechnungseinheiten unterteilt:

Abrechnungseinheit 1 Wohngebiet Kindsbach
Abrechnungseinheit 2 Gewerbegebiet Ost

Begründung zur Bildung von Abrechnungseinheiten

Abrechnungsgebiet I: Wohngebiet Kindsbach

Bei dem Abrechnungsgebiet I handelt es sich um eine zusammenhängende Wohnbebauung die in nördlicher Richtung mit der Bahnunterführung, sowie mit der Eisenbahnbrücke die von der Eisenbahnstraße im südlichen Ortsteil zur Eisenbahnstraße im nördlichen Ortsteil führt, verbunden ist.

Abrechnungsgebiet II: Gewerbegebiet Ost Kindsbach

Das Gewerbegebiet Ost Kindsbach grenzt sich vom Wohngebiet in östlicher Richtung ab. Das Gewerbegebiet Ost ist lediglich über die Industriestraße erreichbar.

Die Gemeinden haben bei der Bildung der Abrechnungseinheiten zu berücksichtigen, ob Gebiete mit strukturell gravierend unterschiedlichem Straßenausbauaufwand zusammengeschlossen werden, falls dies zu einer - mit Rücksicht auf das Gebot der Belastungsgleichheit - nicht mehr zu rechtfertigenden Umverteilung von Ausbaulasten führen würde. Das Kriterium „strukturelle Unterscheide“ bezieht sich beispielsweise in Baugebieten aus den Festsetzungen des Bebauungsplanes über die Art der baulichen Nutzung, der Straßenbreiten und Parkflächen etc.; Straßen im Gewerbegebiet Ost erfordern regelmäßig einen stärkeren Unterbau und sind somit auch kostenintensiver. Bei dem Gewerbegebiet Ost handelt es sich ausschließlich um ein Gebiet, dessen Straßenausbauaufwand sich strukturell gravierend von den anderen Teilen des Gemeindegebietes unterscheidet. Die Art der dort zulässigen baulichen Nutzung (Gewerbegebiet Ost) erfordert einen von Wohngebieten deutlich abweichenden Straßenzustand. Des Weiteren ist durch die ausschließliche Ausweisung als Gewerbegebiet im Bebauungsplan eine unterschiedliche Art der zulässigen Nutzung gegeben, die eine Abgrenzbarkeit und somit Bildung einer 2. Abrechnungseinheit begründet. Andere Zufahrtswege zum Gewerbegebiet Ost als über die Industriestraße sind nicht gegeben.

Aufgrund dieses strukturell unterschiedlichen Ausbaufwandes für das Gewerbegebiet Ost zu dem Wohngebiet, als auch der unterschiedlichen zulässigen Nutzung sowie der tatsächlich vorhandenen räumlichen Abgrenzbarkeit wird eine Zusammenfassung des ausgewiesenen Gewerbegebiet Ost mit dem übrigen Gemeindegebiet als nicht sachgerecht angesehen.